

АКТ

государственной историко-культурной экспертизы

документации, за исключением научных отчетов о выполненных археологических полевых работах, содержащая результаты исследований, в соответствии с которыми определяется наличие или отсутствие объектов, обладающих признаками объекта культурного наследия, на земельных участках, подлежащих воздействию земляных, строительных, мелиоративных, хозяйственных работ, указанных в статье 30 Федерального закона № 73-ФЗ «Об объектах культурного наследия (памятниках истории и культуры) народов Российской Федерации, работ по использованию лесов и иных работ, отведенных под объект «Газопровод - отвод к с. Березовка (с/х «Березовский») и р.п. Колышлей, L=22.968 км, инв.№ 21714, Ду159, 35 лет. Замена трубы 22,3 – 22,8 км». Мещерское ЛПУМГ. (Шифр 817.КР-19) в Колышлейском районе Пензенской области.

Настоящий Акт государственной историко-культурной экспертизы составлен в соответствии с Федеральным законом от 25.06.2002 г. №73-ФЗ «Об объектах культурного наследия (памятниках истории и культуры) народов Российской Федерации», Положением о государственной историко-культурной экспертизе, утвержденным постановлением Правительства Российской Федерации от 15.07.2009 г. №569.

- 1. Дата начала проведения экспертизы – 30.11.2020 г.**
- 2. Дата окончания проведения экспертизы – 07.12.2020 г.**
- 3. Место проведения экспертизы – г. Волгоград.**
- 4. Заказчик экспертизы: ООО «Поволжский археологический центр» (г. Саратов).**
- 5. Сведения об эксперте:**

Шинкарь Ольга Анатольевна, образование высшее, специальность – историк, стаж работы в области археологии – 25 лет, место работы и должность – главный специалист отдела археологии Государственного бюджетного учреждения «Волгоградский областной научно-производственный центр по охране памятников истории и культуры».

Реквизиты аттестации - приказ Министерства культуры РФ № 997 от 17.07.2019.

Объекты экспертизы:

- выявленные объекты культурного наследия в целях обоснования целесообразности включения данных объектов в реестр;
- документы, обосновывающие включение объектов культурного наследия в реестр;
- документы, обосновывающие исключение объектов культурного наследия из реестра;
- земли, подлежащие воздействию земляных, строительных, мелиоративных, хозяйственных работ, предусмотренных статьями 25 Лесного кодекса Российской Федерации работ по использованию лесов (за исключением работ, указанных в пунктах 3, 4 и 7 части 1 статьи 25 Лесного кодекса Российской Федерации) и иных работ, в случае, если указанные земли расположены в границах территорий, утвержденных в соответствии с пунктом 34.2 пункта 1 статьи 9 настоящего Федерального закона;
- документация, за исключением научных отчетов о выполненных археологических полевых работах, содержащая результаты исследований, в соответствии с которыми определяется наличие или отсутствие объектов, обладающих признаками объекта

культурного наследия, на земельных участках, подлежащих воздействию земляных, строительных, мелиоративных, хозяйственных работ, работ по использованию лесов и иных работ;

- документация или разделы документации, обосновывающие меры по обеспечению сохранности объекта культурного наследия, включенного в реестр, выявленного объекта культурного наследия либо объекта, обладающего признаками объекта культурного наследия, при проведении земляных, мелиоративных, хозяйственных работ, указанных в настоящей статье работ по использованию лесов и иных работ в границах территории объекта культурного наследия либо на земельном участке, непосредственно связанном с земельным участком в границах территории объекта культурного наследия.

6. Информация о том, что в соответствии с законодательством Российской Федерации эксперт несёт ответственность за достоверность сведений, изложенных в заключении.

Эксперт признает свою ответственность за соблюдение принципов проведения экспертизы, установленных статьей 29 Федерального закона от 25.06.2002 г. №73-ФЗ «Об объектах культурного наследия (памятниках истории и культуры) народов Российской Федерации»; за достоверность сведений, изложенных в заключении экспертизы и обязуется выполнять требования пункта 17 Положения о государственной историко-культурной экспертизе, утвержденного постановлением Правительства Российской Федерации от 15.07.2009 г. №569.

7. Цель экспертизы

Определение наличия или отсутствия объектов культурного наследия либо объектов, обладающих признаками объекта культурного (археологического) наследия, на земельных участках, подлежащих воздействию земляных, строительных, мелиоративных, хозяйственных работ, занимаемых под объект: «Газопровод - отвод к с. Березовка (с/х «Березовский») и р.п. Колышлей, L=22.968 км, инв.№ 21714, Ду159, 35 лет. Замена трубы 22,3 – 22,8 км». Мещерское ЛПУМГ. (Шифр 817.КР-19) в Колышлейском районе Пензенской области, а также установление возможности или невозможности проведения земляных, строительных, мелиоративных и (или) хозяйственных работ и иных работ на указанных земельных участках.

8. Объект экспертизы

Документация, за исключением научных отчетов о выполненных археологических полевых работах, содержащая результаты исследований, в соответствии с которыми определяется наличие или отсутствие объектов, обладающих признаками объекта культурного наследия, на земельных участках под размещение объекта: «Газопровод - отвод к с. Березовка (с/х «Березовский») и р.п. Колышлей, L=22.968 км, инв.№ 21714, Ду159, 35 лет. Замена трубы 22,3 – 22,8 км». Мещерское ЛПУМГ. (Шифр 817.КР-19) в Колышлейском районе Пензенской области.

9. Перечень документов, представленных на экспертизу заявителем:

1 - Документация, содержащая результаты исследований, в соответствии которыми определяется наличие или отсутствие объектов культурного наследия на территории, предназначенной под объект: «Газопровод - отвод к с. Березовка (с/х «Березовский») и р.п. Колышлей, L=22.968 км, инв.№ 21714, Ду159, 35 лет. Замена трубы 22,3 – 22,8 км». Мещерское ЛПУМГ. (Шифр 817.КР-19) в Колышлейском районе Пензенской области. Саратов, 2020.

Текстовая часть, в составе:

- 1 Вводная часть.
 - 1.1 Введение.
 - 1.2 Цели и задачи исследования.
 - 1.3 Нормативно-правовая база проведения работ.
 - 1.4 Общая природно-географическая характеристика Колышлейского района Пензенской области.
 - 1.5 Краткая история археологического изучения Колышлейского района Пензенской области.
- 2 Основная часть Археологическое обследование земельного участка, предназначенного под объект: «Газопровод - отвод к с. Березовка (с/х «Березовский») и р.ц. Колышлей, L=22.968 км, инв.№ 21714, Ду159, 35 лет. Замена трубы 22,3 – 22,8 км». Мещерское ЛПУМГ. (Шифр 817.КР-19) в Колышлейском районе Пензенской области.
 - 2.1 Методика работ.
 - 2.2 Объекты культурного наследия (памятники археологии) расположенные возле зоны обследования, известные по архивным данным.
 - 2.3 Археологическое обследование земельного участка.
- 3 Заключение.
- 4 Список использованных источников и литературы.
- 5 Список сокращений.
- 6 Список иллюстраций.
- 7 Приложения.
 - 7.1 Приложение 1. Копия Открытого листа №2367-2020 выданного 20.10.2020 г. Министерством культуры РФ на имя Моржерина К.Ю. (на 2-х листах)
 - 7.2 Приложение 2. Копия Запроса, направленного в Комитет Пензенской области по охране памятников истории и культуры о наличии (отсутствии) ОКН на земельном участке, предназначенном под объект: «Газопровод - отвод к с. Березовка (с/х «Березовский») и р.ц. Колышлей, L=22.968 км, инв.№ 21714, Ду159, 35 лет. Замена трубы 22,3 – 22,8 км». Мещерское ЛПУМГ. (Шифр 817.КР-19) в Колышлейском районе Пензенской области (на 2-х листах)
 - 7.3 Приложение 3. Копия Ответа Комитета Пензенской области по охране памятников истории и культуры о наличии (отсутствии) ОКН на земельном участке, предназначенном под объект: «Газопровод - отвод к с. Березовка (с/х «Березовский») и р.ц. Колышлей, L=22.968 км, инв.№ 21714, Ду159, 35 лет. Замена трубы 22,3 – 22,8 км». Мещерское ЛПУМГ. (Шифр 817.КР-19) в Колышлейском районе Пензенской области (на 4-х листах)
 - 7.4 Приложение 4. Копия технического задания к договору №2020/P25 от 21.08.2020 г., заключенному между ООО «Поволжский археологический центр» и ООО «ПИИ Лигато» (на 2-х листах).
- 8 Альбом иллюстраций.

10. Сведения об обстоятельствах, повлиявших на процесс проведения и результаты экспертизы.

Обстоятельств, повлиявших на процесс проведения и результаты экспертизы, не имеется. Дополнительных сведений, которые могли бы повлиять на процесс проведения и результаты экспертизы, не поступало.

11. Сведения о проведенных исследованиях с указанием примененных методов, объема и характера выполненных работ и их результатов.

В процессе проведения экспертизы был выполнен анализ действующего законодательства в сфере охраны и сохранения объектов культурного наследия.

Для экспертизы привлечены необходимые данные и источники, дополняющие информацию о земельных участках с точки зрения обнаружения объектов культурного наследия и объектов, обладающих признаками объекта культурного наследия. Особое внимание уделялось картографическим материалам, данным дистанционного зондирования земной поверхности землеотвода, материалам полевых и историко-архивных исследований прошлых лет, в том числе на территориях, близких по физико-географическим характеристикам. Имеющийся и привлеченный материал достаточен для подготовки заключения государственной историко-культурной экспертизы.

Экспертом проведена оценка обоснованности выводов, представленных в заключении Документации.

Результаты исследований, проведенных в рамках государственной историко-культурной экспертизы, оформлены в виде Акта.

Примечания:

- Оценка соответствия проведенных полевых археологических работ требованиям их научной регламентации, установленной Российской Академии наук не проводилась, т.к. данные документы и материалы, в соответствии со ст. 30 Федерального закона от 25.06.2002 г. № 73-ФЗ, не подлежат государственной историко-культурной экспертизе.

12. Факты и сведения, выявленные и установленные в результате проведения экспертизы.

12.1. Общие сведения о проведенных работах.

В ноябре 2020 г. сотрудники ООО «Поволжский археологический центр» по договору с ООО «ПИИ Лигато» на основании разрешения (открытого листа) № 2367-2020 от 20.10.2020 г., выданного на имя Моржерина Константина Юрьевича, провели археологические разведки земельного участка, подлежащего хозяйственному освоению, в целях выявления объектов археологического наследия (или установления факта их отсутствия), объектов культурного наследия включенных в реестр, выявленных объектов культурного наследия, либо объектов обладающих признаками объекта культурного наследия, с обязательным проведением локальных земляных работ.

Целью исследования являлось выявление наличия (отсутствия) объектов культурного наследия (памятников археологии) на земельном участке, отведенном для размещения под проект: «Газопровод - отвод к с. Березовка (с/х «Березовский») и р.п. Колышлей, L=22.968 км, инв.№ 21714, Ду159, 35 лет. Замена трубы 22,3 – 22,8 км». Мещерское ЛПУМГ. (Шифр 817.КР-19) в Колышлейском районе Пензенской области.

В задачу исследования входило:

- ознакомление с заданием Заказчика, с предоставленной им документацией, графическими материалами;
- сбор историко-архивных сведений о наличии объектов культурного наследия, в пределах исследуемой территории;

- проведение историко-архивных и библиографических исследований с целью получения сведений о наличии объектов культурного наследия в пределах исследуемой территории;
- проведение полевого (натурного) археологического обследования (разведка) указанного участка, в том числе: - определение основных положений по ведению полевых археологических работ, сбор подъемного материала, изучением микрорельефа, проведение шурфовочных работ;
- выявление памятников археологии в районе площади, отводимой под проект;
- определение (в случае выявления) точного местоположения памятников археологии относительно обследуемых трасс и площадок, установление их координат;
- в случае попадания объектов археологии или их охранных зон в территорию, отводимую под проект, составление предложения вариантов переноса трасс проектируемых коммуникаций или, в случае невозможности переноса, составление плана работ на проведение охранных археологических раскопок и составление предварительной сметы на эти работы;
- документирование процесса работ;
- камеральная и кабинетная обработка полученных данных;
- обработка всех полученных данных, подготовка, написание и предоставление Заказчику технического отчета по итогам разведок.

В соответствии с письмом Комитета Пензенской области по охране памятников истории и культуры от 10.01.2020 г. № 11/1-12 «О предоставлении информации» на земельных участках, отведенных под объект: «Газопровод - отвод к с. Березовка (с/х «Березовский») и р.ц. Колышлей, L=22.968 км, инв.№ 21714, Ду159, 35 лет. Замена трубы 22,3 – 22,8 км». Мещерское ЛПУМГ» по адресу: Пензенская область, Колышлейский район, сообщает что сведениями об отсутствии на испрашиваемом участке выявленных объектов культурного наследия либо объектов, обладающих признаками объекта культурного (археологического) наследия, Комитет не располагает.

В соответствии с предписанием, было проведено археологическое обследование территории, отведенной под ремонтные работы на газопроводе-отводе, по техническому заданию от ООО «ПИИ Лигато».

Эксперт установил, что земельный участок, подлежащий археологическому обследованию по объекту: «Газопровод - отвод к с. Березовка (с/х «Березовский») и р.ц. Колышлей, L=22.968 км, инв.№ 21714, Ду159, 35 лет. Замена трубы 22,3 – 22,8 км». Мещерское ЛПУМГ. (Шифр 817.КР-19) в Колышлейском районе Пензенской области расположен на не разграниченном земельном участке кадастрового квартала 58:12:7202005, согласно «Общедоступной кадастровой карте».

Представленная «Документация» состоит из 1 отчетного тома, который содержит 64 страниц основного текста, 80 иллюстраций и 4 приложения. Согласно техническому заданию, от ООО «ПИИ Лигато» на объекте - «Газопровод - отвод к с. Березовка (с/х «Березовский») и р.ц. Колышлей, L=22.968 км, инв.№ 21714, Ду159, 35 лет. Замена трубы 22,3 – 22,8 км». Мещерское ЛПУМГ. (Шифр 817.КР-19) в Колышлейском районе Пензенской области, археологическому обследованию подлежит земельный участок, общей протяженностью - 0,776 км, согласно предоставленным координатам, - 0,97 км. На обследованном объекте было заложено 3 разведочный шурфа. Работы проводились по картографическим материалам, предоставленным Заказчиком.

В «Документации» представлена краткая природно-географическая характеристика

района где были проведена археологическая разведка. Колышлейский район расположен в южной части Пензенской области и занимает площадь 1162 кв. км. Район находится на степной среднерасчлененной равнине, пересекаемой поймами рек Хопер и Колышлей, Синеомутровка, Тагайка, Каменка, Крутец, а также малые реки – Камзолка, Люляйка. в зоне умеренно- континентального климата с ярко выраженной континентальностью.

Автором отчетной «Документации» при проведении историографического обзора археологических исследований установлено, что территория современного Колышлейского района недостаточно хорошо изучена в археологическом плане.

По архивным данным археологические работы на территории Колышлейского района начались во второй четверти XX века. В последние 20 лет в районе проводилось исследования, которые были связаны с обследованием земельных участков, отводимых под хозяйственное освоение.

Подводя историографический обзор археологических исследований Колышлейского района, автор отчетной документации отмечает что, что в районе расположения земельного участка, предназначенного под объект: «Газопровод - отвод к с. Березовка (с/х «Березовский») и р.ц. Колышлей, L=22.968 км, инв.№ 21714, Ду159, 35 лет. Замена трубы 22,3 – 22,8 км». Мещерское ЛПУМГ. (Шифр 817.КР-19), известен объект культурного наследия (памятники археологии) – расположенный в 6 км к ЮВВ одиночный курган у с. Скрыбино.

Таким образом, ближайший известный ОКН (памятники археологии) расположен на значительном удалении от земельного участка, предназначенного под объект «Газопровод - отвод к с. Березовка (с/х «Березовский») и р.ц. Колышлей, L=22.968 км, инв.№ 21714, Ду159, 35 лет. Замена трубы 22,3 – 22,8 км». Мещерское ЛПУМГ. (Шифр 817.КР-19) в Колышлейском районе Пензенской области.

Запроектированные строительные работы не угрожают сохранности ОКН.

12.2. Методика проведения полевых работ.

Археологические разведки по данному открытому листу проводились в строгом соответствии с Положением о порядке проведения археологических полевых работ и составления научной отчетной документации, утвержденным постановлением Бюро Отделения историко-филологических наук Российской академии наук от «20» июня 2018 г. № 32.

Открытый лист, по которому проводились работы, выдан для проведения археологических разведок на земельных участках, подлежащих хозяйственному освоению, в целях выявления объектов археологического наследия (или установления факта их отсутствия) с обязательным проведением локальных земляных работ.

На первом этапе исследований были изучены архивные материалы о наличии памятников археологии на исследуемой территории.

В результате изучения документов и материалов, предоставленных заказчиком, а также иных картографических материалов: Карты Google (Google Maps, Google Earth), SAS.Планета, были заранее намечены участки, перспективные для размещения объектов археологического наследия. Кроме того, были намечены возможные места для шурфов. Схемы расположения обследуемых объектов, предоставленные Заказчиком, были верифицированы на местности с применением материалов общедоступной космосъемки и систем глобального геопозиционирования. Таким образом, было установлено расположение обследуемых объектов на местности.

В ходе второго этапа - полевых работ, была осмотрена вся площадь исследуемого

участка. Археологическое обследование и визуальный осмотр осуществлялся в полосе отвода объектов, предназначенных под проектирование. Кроме того, дополнительно осуществлялся визуальный осмотр местности за площадью землеотводов.

Шурфовка производилась слоями до 20 см, с последующей зачисткой каждого слоя. Изъятый грунт перебирался вручную. В завершении шурфов проводился контрольный прокоп материка на глубину 20 см. Затем проводилась рекультивация шурфа.

Характерные точки археологических исследований были зафиксированы географическими координатами в системе WGS84 с помощью GPS навигатора Garmin GPS 64, погрешностью до 3 м, данные которого были приведены в тексте отчета. Подробная фотофиксация всего процесса и результатов работ проводилась на цифровые фотоаппараты.

В ходе третьего этапа - камеральных работ, составлялись картографические материалы, обрабатывались и обобщались результаты полевых исследований. В ходе этого этапа исследований, написан текст отчета. Предоставленный технический отчет включает в себя сведения и заключения, которые определяют дальнейший порядок мероприятий по сохранению объектов археологического наследия (в случае их выявления).

12.3. Описание основных результатов полевых археологических исследований.

Из представленной на экспертизу документации установлено что, археологическое обследование проведено по объекту: «Газопровод - отвод к с. Березовка (с/х «Березовский») и р.ц. Колышлей, L=22.968 км, инв.№ 21714, Ду159, 35 лет. Замена трубы 22,3 – 22,8 км». Мещерское ЛПУМГ. (Шифр 817.КР-19) в Колышлейском районе Пензенской области.

Место проведения работ находится в Колышлейском районе Пензенской области. Объект расположен в 120-140 м к востоку от с. Березовка. Его общая длина составляет 0,776 км, согласно предоставленным координатам, - 0,97 км. На обследуемом участке было отмечено 16 пикетов фотофиксации, которые дают исчерпывающее представление о характере местности, на которой планируется ремонтные работы на газопроводе-отводе.

В геоморфологическом отношении обследуемый участок расположен по обоим берегам обводненного оврага «Березовский», который проходит с запада на восток и впадает в р. Хопер (левый приток р. Дон). Абсолютные отметки рельефа обследуемого участка колеблются от +198 - + 200 м.

Объект представляет собой линейку длиной около 840 м, шириной 36 м, от которой у южного края отходит ответвление длиной 130 м и шириной 5,7 м. К юго-восточной части примыкает подпрямоугольная площадка размером 41-51 м x 72 м. в 180-250 м к востоку от объекта находится плотина, сооруженная на овраге Березовый. В 68-120 м к западу с СЗЗ на ЮВВ проходит асфальтированная дорога, идущая через в районный центр – рабочий поселок Колышлей

Участок, на котором располагается объект, начинается практически у южного края технологической площадки, на которой размещается ГРС– Березовский Мещерского ЛПУМГ. Проходя на север, через 180 м вдоль грунтовой дороги и по небольшой огороженной технологической площадке, объект достигает правого берега оврага Березовый, пересекает вначале русло одного северного обводненного отрога, затем мыс, образованный двумя отрогами оврага, затем южный также обводненный отрог. Этот отрезок длиной 200 м проходит по задернованной территории, в целом ровной, имеющей на участках, прилегающих к оврагу, уклоны в сторону бортов последнего.

Далее линейный объект проходит около 470 м на ЮЗЗ, пересекает две грунтовые дороги и заканчивается у третьей грунтовой дороги, проходящей с СВВ на ЮЗЗ. В 92 м к

ЮЗ от этого края объекта находится перекресток асфальтированной дороги, идущей мимо с. Березовка в районный центр - рабочий поселок Колышлей, и подходящих к ней с разных сторон грунтовых дорог.

В 45 м к ССВ от южного края объекта начинается вышеупомянутое ответвление – небольшая узкая линейка, которая проходит вначале около 100 м на ЮВВ, затем поворачивает на юг и через 30 м заканчивается у подпрямоугольной площадки. В 12-20 м к югу от площадки проходит грунтовая дорога, рядом с которой растет небольшое количество деревьев и кустарников.

Обследуемая территория подверглась мощному техногенному воздействию. Фактически в результате строительства и функционирования ГРС–Березовский и прилегающей к ней инфраструктуры, в т.ч. трубопроводов различного назначения, кабелей и т.п., грунт на территории объекта и на многих, прилегающих к нему участках, переотложен. Об этом свидетельствуют не только следы техногенного воздействия в виде заплывших и задернованных ям, отвалов, траншей, но и стратиграфия в раскопанных шурфах.

Было проведено тщательное визуальное обследование всей территории объекта. В результате установлено, что какие-либо аномалии рельефа, по которым можно было бы судить о наличии здесь археологических объектов (курганные насыпи, западины и т. п.) на указанном земельном участке, а также на окружающей его территории, отсутствуют. На поверхности археологические артефакты не обнаружены.

С целью выявления объектов археологического наследия, не определяющихся визуально, в наиболее перспективных для обнаружения объектов археологического наследия местах – по берегам отрогов оврага Березовый, было заложено 3 шурфа размерами 1 х 1 м, ориентированный по сторонам света.

Шурф №1. Координаты: N52°46'20,74" E44°31'48,42". Шурф заложен на северном участке объекта на правом берегу оврага Березовый, на задернованном участке местности, имеющем небольшой уклон к югу - в сторону оврага. В 20 м к югу начинаются заросли деревьев и кустарников, растущие по откосам и дну оврага.

Шурф, вместе с контрольным прокопом материка, был исследован на глубину 130 см. Признаков объектов археологического наследия (археологических находок, культурных слоёв) обнаружено не было. Чередование почвенных слоев – природное.

Шурф №2. Координаты: N52°46'15,46" E44°31'47,34". Шурф заложен на северном участке объекта, в 165 м к ЮЮЗ от шурфа 1, на мысу, образованном двумя отрогами оврага Березовым, на задернованном относительно ровном участке местности. В 34 м к северу и в 35 м к югу начинаются заросли деревьев и кустарников, растущие по откосам и дну отрогов оврага.

Шурф, вместе с контрольным прокопом материка, был исследован на глубину 105 см. Признаков объектов археологического наследия (археологических находок, культурных слоёв) обнаружено не было. Чередование почвенных слоев – природное.

Шурф №3. Координаты: N52°46'12,37" E44°31'46,29". Шурф заложен на центральном участке объекта на левом берегу оврага Березовый, на задернованном участке местности, имеющем небольшой уклон к северу - в сторону оврага. В 38 м к северу начинаются заросли деревьев и кустарников, растущие по откосам и дну оврага.

Шурф, вместе с контрольным прокопом материка, был исследован на глубину 133 см. Признаков объектов археологического наследия (археологических находок, культурных слоёв) обнаружено не было. Чередование почвенных слоев – природное.

Экспертом установлено, что количество шурфов достаточно для определения наличия или отсутствия ОКН на заявленной территории обследования. Шурфовочные работы не дали наличия культурного слоя. Находок в заполнении шурфов обнаружено не было. В завершении шурфы были подвергнут контрольному прокопу материка. Заполнение и дно контрольного прокопа не отличается от зачищенного материка.

Держателем открытого листа установлено, что визуальное обследование территории показало отсутствие археологических предметов и объектов, натурное исследование в шурфах показало отсутствие археологических артефактов и культурных слоев. На основании этого можно сделать вывод, что археологические объекты на территории, отводимой под «Газопровод - отвод к с. Березовка (с/х «Березовский») и р.п. Колышлей, L=22.968 км, инв.№ 21714, Ду159, 35 лет. Замена трубы 22,3 – 22,8 км». Мещерское ЛПУМГ. (Шифр 817.КР-19) в Колышлейском районе Пензенской области, отсутствуют.

В заключении всех археологических работ разработчиками документации было установлено:

1) На обследуемой территории, археологические объекты отсутствуют, объектов культурного наследия, включенных в реестр, выявленных объектов культурного наследия либо объектов, обладающих признаками объекта культурного наследия, не имеется.

2) Размещение вышеуказанного объекта и проведение земляных работ на отводимом под него земельном участке может осуществляться строго в границах обследованной территории.

3) В соответствии со ст. 36 Федерального закона от 25.06.2002 № 73-ФЗ в случае выявления в ходе земляных работ предметов и объектов, обладающих признаками предмета или объекта культурного (археологического) наследия земляные вскрышные работы должны быть немедленно остановлены. Исполнитель работ в течение трёх рабочих дней со дня их обнаружения обязан направить заявление в письменной форме об указанных объектах в региональный орган охраны объектов культурного наследия и информировать специалистов-археологов и государственный орган, уполномоченный в сфере охраны объектов культурного наследия Пензенской области.

13. Перечень документов и материалов, собранных и полученных при проведении экспертизы, а также использованной для нее специальной, технической и справочной литературы.

- Федеральный закон «Об объектах культурного наследия (памятниках истории и культуры) народов Российской Федерации» от 25.06.2002 № 73-ФЗ;
- Федеральный закон РФ «О недрах» от 21.02.1992 N 2395-1;
- Земельный кодекс Российской Федерации от 25.10.2001 г. № 136-ФЗ;
- Закон РФ «Об охране окружающей среды» от 10.01.2002 г. № 7-ФЗ;
- Закон РФ «Градостроительный кодекс Российской Федерации» от 29.12.2004 г. N 190-ФЗ;
- Закон РФ «Лесной кодекс Российской Федерации» от 04.12.2006 г. № 200-ФЗ;
- Водный кодекс Российской Федерации от 03.06.2006 г. №74-ФЗ;
- Закон РФ «О внесении изменений в отдельные законодательные акты Российской Федерации в части пресечения незаконной деятельности в области археологии» от 23.07.2013 г. №245-ФЗ;
- Закон РФ «О внесении изменений в Федеральный закон «Об объектах культурного наследия (памятниках истории и культуры) народов Российской Федерации» и отдельные

законодательные акты Российской Федерации» от 22.10.2014 г. № 315-ФЗ;

- Закон Пензенской области от 22.12.2005 № 934-ЗПО «Об объектах культурного наследия (памятниках истории и культуры) Пензенской области».
- Письмо Министерства культуры РФ от 29.05.2014 г. №110-01-39/05- ЕМ держателям и получателям разрешений (открытых листов) на проведение работ по выявлению и изучению объектов археологического наследия;
- Постановление Правительства Российской Федерации от 15.07.2009 г. №569 «Об утверждении Положения о государственной историко-культурной экспертизе»;
- Постановление Правительства Российской Федерации от 20.02.2014 г. №127 «Об утверждении Правил выдачи, приостановления и прекращения действия разрешений (открытых листов) на проведение работ по выявлению и изучению объектов археологического наследия»;
- «Методика определения границ территории объекта археологического наследия», разработанная ИА РАН и рекомендованная к применению МК РФ (письмо от 27.01.2012 г. № 12-01-39/05-АБ);
- Данные дистанционного зондирования земной поверхности – Программа SAS.Planeta;
- Публичная кадастровая карта <https://pkk.rosreestr.ru>
- Документация, содержащая результаты исследований, в соответствии которыми определяется наличие или отсутствие объектов культурного наследия на территории, предназначенной под объект: «Газопровод - отвод к с. Березовка (с/х «Березовский») и р.п. Колышлей, L=22.968 км, инв.№ 21714, Ду159, 35 лет. Замена трубы 22,3 – 22,8 км. Мещерское ЛПУМГ. (Шифр 817.КР-19) в Колышлейском районе Пензенской области. Саратов, 2020.

14.Обоснование выводов экспертизы.

В соответствии с п. 1 ст. 36 Федерального закона от 25.06.2002 г. № 73-ФЗ проектирование и проведение земляных, строительных, мелиоративных, хозяйственных работ и иных работ осуществляются при отсутствии на данной территории объектов культурного наследия, включенных в реестр, выявленных объектов культурного наследия или объектов, обладающих признаками объекта культурного наследия.

Согласно ст. 28 Федерального закона от 25.06.2002 г. № 73-ФЗ государственная историко-культурная экспертиза проводится в целях, в том числе, определения наличия или отсутствия объектов, обладающих признаками объекта культурного наследия, на земельных участках, землях лесного фонда либо в границах водных объектов или их частей, подлежащих воздействию земляных, строительных, мелиоративных, хозяйственных работ и иных работ, в случае, если орган охраны объектов культурного наследия не имеет данных об отсутствии на указанных земельных участках, землях лесного фонда либо водных объектах или их частях объектов культурного наследия либо объектов, обладающих признаками объекта культурного наследия в соответствии со статьей 3 настоящего Федерального закона.

На основании ст. 30 Федерального закона от 25.06.2002 г. № 73-ФЗ объектами историко-культурной экспертизы, в том числе, является документация, за исключением научных отчетов о выполненных археологических полевых работах, содержащая результаты исследований, в соответствии с которыми определяется наличие или отсутствие объектов, обладающих признаками объекта культурного наследия, на земельных участках, подлежащих воздействию земляных, строительных, мелиоративных, хозяйственных работ,

указанных в настоящей статье работ по использованию лесов и иных работ.

Пунктом 1 ст. 45.1 Федерального закона от 25.06.2002 г. № 73-ФЗ определено, что работы по выявлению объектов археологического наследия, проводятся на основании разрешения (открытого листа).

В пункте 10 ст. 45.1 Федерального закона от 25.06.2002 г. № 73-ФЗ указано, что порядок проведения археологических полевых работ, методы научных исследований объектов археологического наследия, состав и структура научного отчета о выполненных археологических полевых работах, требования к профессиональным знаниям и навыкам исследователя определяются Российской академией наук при осуществлении научной регламентации археологических полевых работ.

Экспертом установлено, что разработанная ООО «Поволжский археологический центр» документация, содержащая результаты исследований, в соответствии с которыми определяется наличие или отсутствие объектов, обладающих признаками объекта культурного наследия на земельных участках, отводимых под объект: «Газопровод - отвод к с. Березовка (с/х «Березовский») и р.ц. Колышлей, L=22.968 км, инв.№ 21714, Ду159, 35 лет. Замена трубы 22,3 – 22,8 км». Мещерское ЛПУМГ. (Шифр 817.КР-19) в Колышлейском районе Пензенской области и подготовке документации по итогам указанных исследований соблюдены требования Федерального закона от 25.06.2002 № 73-ФЗ «Об объектах культурного наследия (памятниках истории и культуры) народов Российской Федерации» и других нормативных правовых актов в сфере государственной охраны объектов культурного наследия.

Работы проводились на основании Открытого листа, выданного на имя Моржерина Константина Юрьевича № 2367-2020 от 20.10.2020 г., Министерством культуры Российской Федерации и в соответствии с Положением о порядке проведения археологических полевых работ и составления научной отчетной документации, утвержденным постановлением Бюро Отделения историко-филологических наук Российской академии наук от 20.06.2018 № 32.

Площадь обследованного участка является достаточной для определения наличия/отсутствия на данном участке объектов, обладающих признаками объектов историко-культурного наследия, в т.ч. памятников археологии.

Содержащиеся в заключении документации выводы являются достаточными для определения возможности или невозможности проведения земляных, строительных, мелиоративных и иных работ на земельном участке, подлежащем воздействию земляных, строительных, мелиоративных и иных работ. Выводы научно обоснованы и отвечают принципу презумпции сохранности объектов культурного наследия при любой намечаемой хозяйственной деятельности, установленному ст. 29 Федерального закона от 25.06.2002 г. № 73-ФЗ.

15. Вывод экспертизы.

На основании представленной заявителем документации и по результатам дополнительных исследований, проведенных в ходе экспертизы, в связи с отсутствием объектов, обладающих признаками объектов археологического наследия, выявленных объектов археологического наследия, объектов археологического наследия, включенных в единый государственный реестр объектов культурного наследия (памятников истории и культуры) народов Российской Федерации на земельном участке в границах полосы отвода проектируемого объекта: «Газопровод - отвод к с. Березовка (с/х «Березовский») и р.ц. Колышлей, L=22.968 км, инв.№ 21714, Ду159, 35 лет. Замена трубы 22,3 – 22,8 км».

Мещерское ЛПУМГ. (Шифр 817.КР-19) в Колышлейском районе Пензенской области, проведение земляных, строительных и (или) хозяйственных работ и иных работ на указанном земельном участке, подлежащем воздействию земляных, строительных и (или) хозяйственных и иных работ, **возможно (положительное заключение).**

В случае обнаружения в ходе проведения изыскательских, проектных, земляных, строительных, мелиоративных, хозяйственных работ, работ по использованию лесов (за исключением работ, указанных в пунктах 3, 4 и 7 части 1 статьи 25 Лесного кодекса Российской Федерации) и иных работ объекта, обладающего признаками объекта культурного наследия, в том числе объекта археологического наследия, в соответствии с пунктом 4 статьи 36 Федерального закона от 25.06.2002 г. №73-ФЗ, заказчик указанных работ, технический заказчик (застройщик) объекта капитального строительства, лицо, проводящее указанные работы, обязаны незамедлительно приостановить указанные работы и в течение трех дней со дня обнаружения такого объекта направить в региональный орган охраны объектов культурного наследия письменное заявление об обнаруженном объекте культурного наследия.

16. Настоящий акт государственной историко-культурной экспертизы оформлен в электронном виде и подписан усиленной квалифицированной электронной цифровой подписью.

17. Дата оформления заключения экспертизы – 07.12.2020 г.

Перечень приложений к Акту от 07.12.2020 г.:

Приложение 1. Копия Открытого листа №2367-2020 выданного 20.10.2020 г. Министерством культуры РФ на имя Моржерина К.Ю. (на 2-х листах).

Приложение 2. Копия письма Комитета Пензенской области по охране памятников истории и культуры о наличии (отсутствии) ОКН на земельном участке, предназначенном под объект: «Газопровод - отвод к с. Березовка (с/х «Березовский») и р.ц. Колышлей, L=22.968 км, инв.№ 21714, Ду159, 35 лет. Замена трубы 22,3 – 22,8 км». Мещерское ЛПУМГ. (Шифр 817.КР-19) в Колышлейском районе Пензенской области (на 2-х листах).

Приложение 3. Документация, содержащая результаты исследований.

Илл.4. Пензенская область, Колышлейский район. Топографическая карта-схема расположения земельных участков, отводимых под объект: «Газопровод - отвод к с. Березовка (с/х "Березовский") и р.ц. Колышлей, L=22.968 км, инв.№ 21714, Ду159, 35 лет. Замена трубы 22,3 – 22,8 км». Мещерское ЛПУМГ. (Шифр 817.КР-19) с указанием ОКН, известных по архивным данным.

Илл.6. Пензенская область, Колышлейский район. Земельный участок, отводимый под объект: «Газопровод - отвод к с. Березовка (с/х "Березовский") и р.ц. Колышлей, L=22.968 км, инв.№ 21714, Ду159, 35 лет. Замена трубы 22,3 – 22,8 км». Мещерское ЛПУМГ. (Шифр 817.КР-19). Материалы общедоступной космосъемки. Места расположения шурфа и пикетов фотосъемки. (на 2-х листах).

Эксперт Шинкарь О.А.

Сертификат электронной подписи:

Кем выдан: ООО «ПФ «Сертум-Про»

Серийный номер: 02ae728900ffabc29542f961325342ce1d

Действителен: с 21.07.2020 г. по 23.07.2021 г.

Владелец: Шинкарь Ольга Анатольевна,

Волгоградская область, г. Волгоград, olga.shinkar@mail.ru

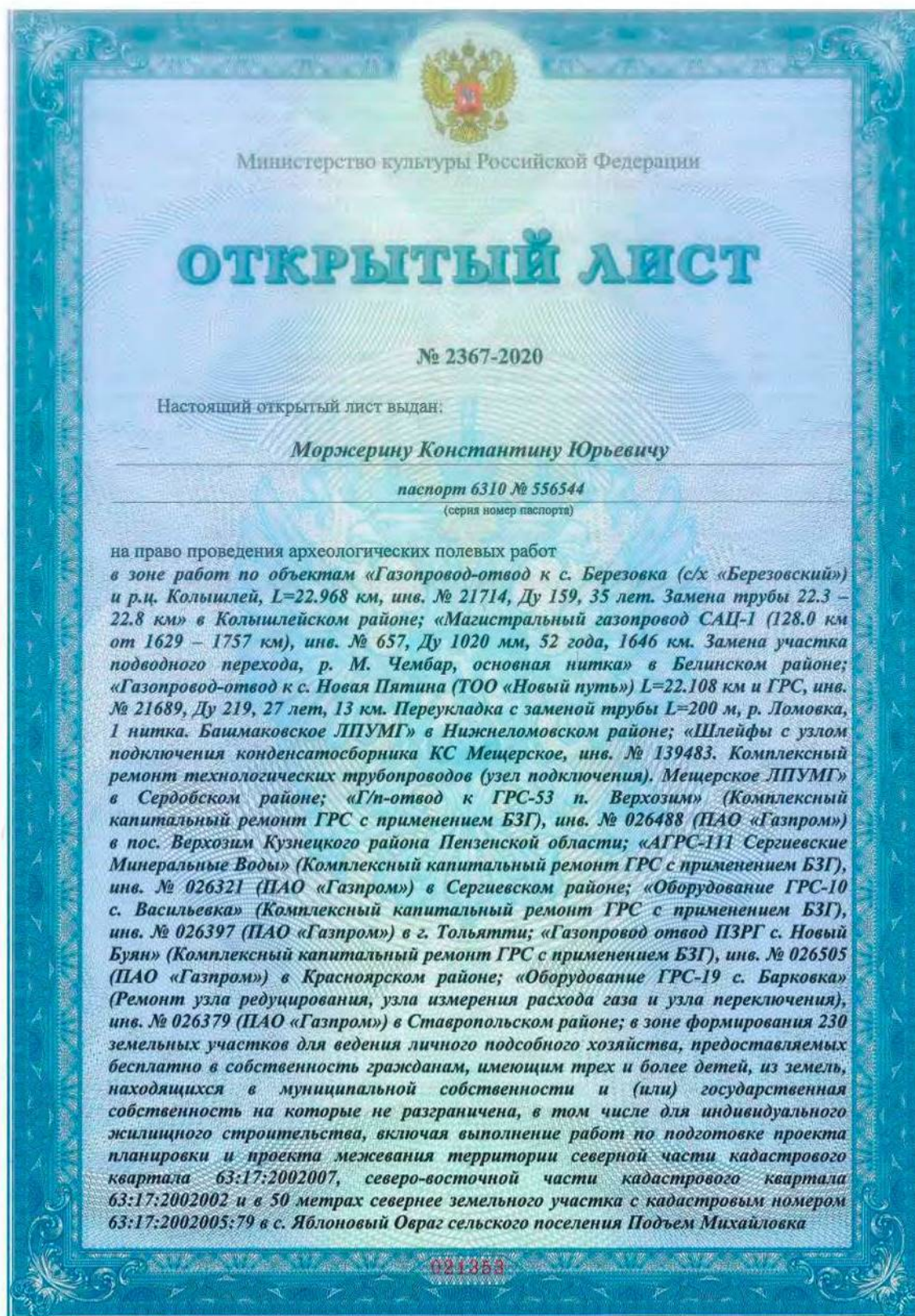

2

Волжского района Самарской области; реконструкции автомобильной дороги М-7 «Волга» Москва – Владимир – Нижний Новгород – Казань – Уфа на участке км 643+000 – км 659+150 (5 развязок) в городском округе Чебоксары и Чебоксарском районе Республики Чувашия.

На основании открытого листа

Моржерин Константин Юрьевич

(Ф.И.О)

имеет право производить следующие археологические полевые работы:
археологические разведки с осуществлением локальных земляных работ на указанной территории в целях выявления объектов археологического наследия, уточнения сведений о них и планирования мероприятий по обеспечению их сохранности.

Передоверие права на проведение археологических полевых работ по данному открытому листу другому лицу запрещается.

Срок действия открытого листа: с 20 октября 2020 г. по 15 сентября 2021 г.

Дата принятия решения о предоставлении открытого листа: 20 октября 2020 г.

Первый заместитель Министра

(подпись)



(подпись)

С.Г.Обрывалин

(Ф.И.О)

Дата 20 октября 2020 г.

М.П.



**КОМИТЕТ
ПЕНЗЕНСКОЙ ОБЛАСТИ
ПО ОХРАНЕ ПАМЯТНИКОВ
ИСТОРИИ И КУЛЬТУРЫ**

ул. Московская, д. 75, г. Пенза, 440025
тел. (8412) 55-07-38, факс (8412) 55-07-38
e-mail: kopik2015@bk.ru, http://kopik.pnzreg.ru

Главному инженеру
ООО «Проектно-изыскательский
институт линейных газотранспортных
объектов»
(ООО «ПНИИ Лигато»)

А.М. Демченко

от 10.01.2020 № 11/1-12
На № 008/8120 от 03.12.2019

Уважаемый Анатолий Михайлович!

В ответ на Ваш запрос сообщаем, что на участке реализации проектных решений по титулу: «Газопровод - отвод к с. Березовка (с/х «Березовский») и р.п. Колышлей, L=22.968 км, инв№21714, Ду159, 35 лет. Замена трубы 22.3 – 22.8 км. Мещерское ЛПУМГ» по адресу: Пензенская область, Колышлейский район, отсутствуют объекты культурного наследия, включенные в единый государственный реестр объектов культурного наследия (памятников истории и культуры) народов Российской Федерации.

Испрашиваемый земельный участок находится вне зон охраны объектов культурного наследия и защитных зон объектов культурного наследия.

Сведениями об отсутствии на испрашиваемом участке выявленных объектов культурного наследия либо объектов, обладающих признаками объекта культурного наследия (в т.ч. археологического), Комитет Пензенской области по охране памятников истории и культуры (далее – Комитет) не располагает.

Учитывая изложенное, и руководствуясь ч. 56 ст. 26 Федерального закона от 03.08.2018 № 342-ФЗ «О внесении изменений в Градостроительный кодекс Российской Федерации и отдельные законодательные акты Российской Федерации» Заказчик работ в соответствии со ст. 28, 30, 31, 32, 36, 45.1 Федерального закона от 25.06.2002 № 73-ФЗ «Об объектах культурного наследия (памятниках истории и культуры) народов Российской Федерации» (с последующими изменениями) (далее – Федеральный закон) обязан:

- обеспечить проведение и финансирование историко-культурной экспертизы земельного участка, подлежащего воздействию земляных, строительных, хозяйственных и иных работ, путем археологической разведки в порядке, установленном ст. 45.1. Федерального закона;

- представить в Комитет документацию, подготовленную на основе археологических полевых работ, содержащую результаты исследований, в соответствии с которыми определяется наличие или отсутствие объектов, обладающих признаками объекта культурного наследия на земельном участке.

11602
17.08.20 Т

подлежащем воздействию земляных, строительных, хозяйственных и иных работ, заключение государственной историко-культурной экспертизы указанной документации (либо земельного участка).

В случае обнаружения в границе земельного участка, подлежащего воздействию земляных, строительных, хозяйственных и иных работ объектов, обладающих признаками объекта археологического наследия, и после принятия Комитетом решения о включении данного объекта в перечень выявленных объектов культурного наследия:

- разработать в составе проектной документации раздел об обеспечении сохранности выявленного объекта культурного наследия или о проведении спасательных археологических полевых работ или проект обеспечения сохранности выявленного объекта культурного наследия либо план проведения спасательных археологических полевых работ, включающих оценку воздействия проводимых работ на указанный объект культурного наследия (далее – документация или раздел документации, обосновывающий меры по обеспечению сохранности выявленного объекта культурного (археологического) наследия);

- получить по документации или разделу документации, обосновывающей меры по обеспечению сохранности выявленного объекта культурного наследия заключение государственной историко-культурной экспертизы и представить его совместно с указанной документацией в Комитет на согласование;

- обеспечить реализацию согласованной Комитетом документации, обосновывающей меры по обеспечению сохранности выявленного объекта культурного (археологического) наследия.

Председатель Комитета



С.Б. Оникиенко

Исп. Е.А. Подземина
8 (8412) 55-07-37

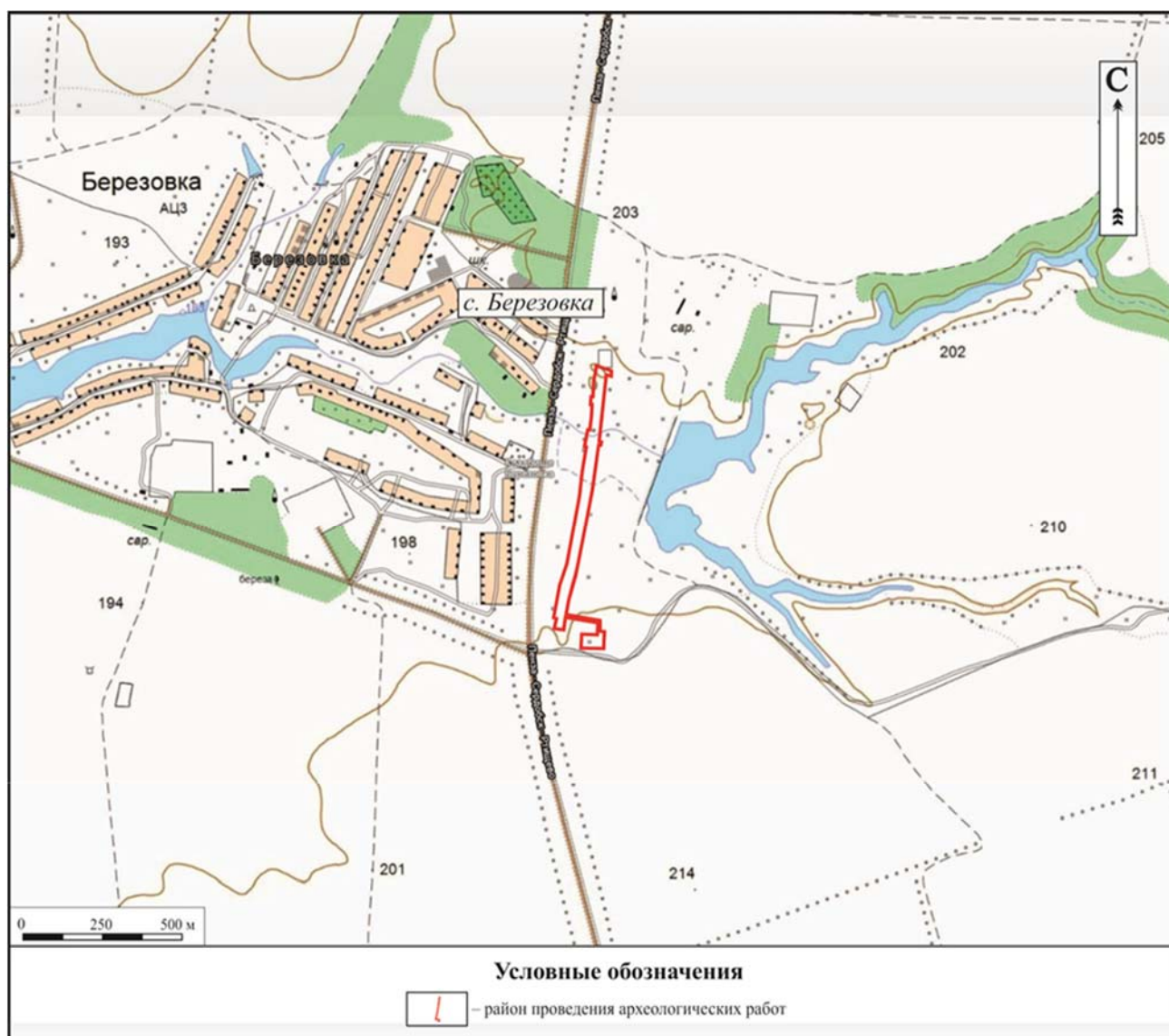

Илл.4. Пензенская область, Колышлейский район. Топографическая карта-схема расположения земельных участков, отводимых под объект: «Газопровод - отвод к с. Березовка (с/х "Березовский") и р.п. Колышлей, L=22.968 км, инв.№ 21714, Ду159, 35 лет. Замена трубы 22,3 – 22,8 км». Мещерское ЛПУМГ. (Шифр 817.КР-19) с указанием ОКН, известных по архивным данным.



Илл.6. Пензенская область, Колышлейский район. Земельный участок, отводимый под объект: «Газопровод - отвод к с. Березовка (с/х "Березовский") и р.ц. Колышлей, L=22.968 км, инв.№ 21714, Ду159, 35 лет. Замена трубы 22,3 – 22,8 км». Мещерское ЛПУМГ. (Шифр 817.КР-19). Материалы общедоступной космосъемки. Места расположения шурфа и пикетов фотосъемки.